MASTER
NEGATIVE
NO. 93-81342-22

MICROFILMED 1993

COLUMBIA UNIVERSITY LIBRARIES/NEW YORK

as part of the
"Foundations of Western Civilization Preservation Project"

Funded by the
NATIONAL ENDOWMENT FOR THE HUMANITIES

Reproductions may not be made without permission from
Columbia University Library

COPYRIGHT STATEMENT

The copyright law of the United States - Title 17, United States Code - concerns the making of photocopies or other reproductions of copyrighted material.

Under certain conditions specified in the law, libraries and archives are authorized to furnish a photocopy or other reproduction. One of these specified conditions is that the photocopy or other reproduction is not to be "used for any purpose other than private study, scholarship, or research." If a user makes a request for, or later uses, a photocopy or reproduction for purposes in excess of "fair use," that user may be liable for copyright infringement.

This institution reserves the right to refuse to accept a copy order if, in its judgement, fulfillment of the order would involve violation of the copyright law.

AUTHOR:

MALIFAUD, G.

TITLE:

L'ABBAYEDE FONTEVRAULT

PLACE:

ANGERS

DATE:

1866

Master Negative #

93-81342-22

COLUMBIA UNIVERSITY LIBRARIES
PRESERVATION DEPARTMENT

BIBLIOGRAPHIC MICROFORM TARGET

Original Material as Filmed - Existing Bibliographic Record

932
Z
Malifaud, G.
L'abbaye de Fontevrault; notice historique et archéologique...
Angers 1866. O. 88 p. phot.

No. 5

Restrictions on Use:

TECHNICAL MICROFORM DATA

FILM SIZE: 35 REDUCTION RATIO: 11x
IMAGE PLACEMENT: IA IIA IB IIB
DATE FILMED: 4-29-93 INITIALS SS
FILMED BY: RESEARCH PUBLICATIONS, INC WOODBRIDGE, CT

AIIM

Association for Information and Image Management
1100 Wayne Avenue, Suite 1100
Silver Spring, Maryland 20910
301/587-8202

Centimeter

Inches

MANUFACTURED TO AIIM STANDARDS
BY APPLIED IMAGE, INC.

COLUMBIA
UNIVERSITY
LIBRARY

COLUMBIA
UNIVERSITY
LIBRARY

No. 5.

L'ABBAYE

DE

FONTEVRAULT

NOTICE HISTORIQUE ET ARCHÉOLOGIQUE

PAR

M. G. MALIFAUD

Lieutenant au 86e de ligne,
Membre de la Société française d'archéologie.

—

ORNÉ DE PHOTOGRAPHIES

par M. Maurice DOLLÉ, sous-lieutenant au 86e.

ANGERS

IMPRIMERIE DE P. LACHÈSE, BELLEUVRE ET DOLBEAU

Chaussée Saint-Pierre, 13

—

1866

COLUMBIA
UNIVERSITY
LIBRARY

No. 5.

L'ABBAYE

DE

FONTEVRAULT

NOTICE HISTORIQUE ET ARCHÉOLOGIQUE

PAR

M. G. MALIFAUD

Lieutenant au 86e de ligne,
Membre de la Société française d'archéologie.

—

ORNÉ DE PHOTOGRAPHIES

par M. Maurice DOLLÉ, sous-lieutenant au 86e.

ANGERS

IMPRIMERIE DE P. LACHÈSE, BELLEUVRE ET DOLBEAU

Chaussée Saint-Pierre, 13

—

1866

« Il est écrit : Ma maison sera une maison
« de prière et vous en avez fait une caverne
« de voleurs. »

(*Évangile selon S. Luc, ch. XIX, § 4, verset* 46).

L'ABBAYE

DE

FONTEVRAULT

NOTICE HISTORIQUE ET ARCHÉOLOGIQUE

CHAPITRE PREMIER.

Origines de l'Ordre de Fontevrault. — Robert d'Arbrissel.

Quand on arrive, par la route de Loudun, sur la colline qui domine Fontevrault, l'œil charmé découvre tout à coup un frais vallon au milieu duquel s'élèvent de vastes édifices, une grande et magnifique église, des monuments de couleur sombre et de forme bizarre, environnés de massifs de verdure, qui les encadrent sans les cacher : ce sont les restes d'une riche et puissante abbaye, la plus remarquable peut-être, qui ait jamais existé dans le monde chrétien.

C'est dans ce vallon, alors inculte et désert, que prit

naissance, vers la fin du XIe siècle, l'illustre institut monastique de Fontevrault, formé de religieux des deux sexes, soumis à la juridiction spirituelle et temporelle d'une femme et qui vécut sept siècles en conservant cette singulière constitution.

Nous allons essayer d'esquisser son histoire. Si l'on visite ces monuments que le marteau a respectés, quelques détails sur leur origine, leur usage et les personnages qui les ont habités, ajouteront sans doute à l'intérêt qu'inspire toujours la vue de ces œuvres grandioses, élevées par la foi de nos pères et qui semblent défier l'action du temps.

Le fondateur de cet ordre célèbre fut un prêtre breton, nommé Robert d'Arbrissel, l'un des prédicateurs ardents dont la parole entraînait les peuples à la délivrance du tombeau du Christ. L'influence qu'il exerça sur son siècle par son admirable éloquence, les conversions innombrables qu'il opéra, font de cet homme, aujourd'hui presque oublié, une des grandes figures qui caractérisent son époque. Il naquit [1] vers 1047, à Arbrissel ou Abruissel, petit village du diocèse de Rennes : son père Damaliochus, sa mère Orguendis, étaient de simples paysans et sa vie se serait sans doute écoulée tout entière dans la modeste condition où le hasard l'avait fait naître, si son intelligence précoce et un vif désir de s'instruire n'avaient inspiré à ses parents la pensée de le diriger vers le sacer-

[1] Le P. Niquet.

doce. En ces temps de barbarie et d'oppression, c'était en effet la seule carrière ouverte à l'enfant du peuple, la seule du moins où il put trouver la science et la liberté.

Robert fit ses premières études dans un couvent du voisinage, qu'il abandonna quelques années après pour aller chercher à Paris les moyens de compléter son instruction. Il s'y fit bientôt remarquer par son vaste savoir et surtout par son éloquence douce et persuasive; mais les rares qualités de cette âme d'élite semblaient devoir rester longtemps encore stériles, quand des circonstances inattendues vinrent leur donner l'occasion de se montrer dans tout leur éclat.

Par une de ces bizarreries que l'on rencontre souvent dans l'histoire du moyen âge, le siége épiscopal de Rennes était occupé depuis peu de temps par un vieux chevalier, Sylvestre de la Guerche, très-recommandable par ses vertus et par la bravoure qu'il avait déployée avant de changer le casque pour la mître, mais qui, malheureusement, avait trop longtemps fait la guerre pour posséder toutes les qualités nécessaires à un évêque : aussi chaque jour amenait-il de nouvelles complications et le pauvre pasteur, incapable de les résoudre, demeurait fort embarrassé du soin de conduire son troupeau. Dans sa peine, il se souvint de Robert, qui était né son sujet et dont il connaissait le mérite : il l'appela près de lui pour lui confier, avec le titre d'archiprêtre, le gouvernement du diocèse. Pendant quatre années, le vicaire de l'évêque

sut déployer, dans cette difficile mission, toutes les ressources du génie organisateur dont la nature l'avait si largement doué : sous son administration, sage et vigoureuse, l'ordre et la paix renaissaient partout, quand Sylvestre mourut. Robert restait désormais sans appui : la haine de ceux qu'il avait justement froissés se déchaîna contre lui avec une telle fureur, qu'il se vit forcé de chercher son salut dans la fuite : il se retira à Angers et fut appelé à l'Université de cette ville, où il professa la théologie avec un succès éclatant.

Sa renommée se répandit bientôt au dehors. De toutes parts, on vint écouter ses leçons ; mais aussi modeste que savant et lassé de l'admiration enthousiaste dont il était l'objet, il partit un jour sans rien dire de son dessein et accompagné d'un vieux prêtre, qui avait consenti à partager sa solitude, il se cacha dans la forêt de Craon, afin de s'y livrer à la vie contemplative. Sa retraite ne resta pas longtemps ignorée : elle fut envahie par une foule avide de se consacrer à Dieu sous sa direction. Après avoir résisté quelque temps, vaincu par une influence secrète, il se résigna à la tâche qui s'imposait à lui et se retira avec ses disciples dans l'abbaye de Notre-Dame de la Roë que Raignaut, seigneur de Craon, venait de fonder.

Ce fut à peu près vers cette époque que le pape Urbain II vint en France pour y prêcher la croisade : le nom de Robert arriva jusqu'à lui et ce qu'on disait de sa merveilleuse éloquence lui inspira le désir de le con-

naître. Le nouvel abbé de Notre-Dame de la Roë se fit entendre pour la première fois devant le pontife romain le 10 février 1096, à l'occasion de la dédicace de l'église Saint-Nicolas à Angers, et tel fut l'effet produit sur son illustre auditeur par le charme irrésistible de sa parole, qu'Urbain s'écria publiquement que le Saint-Esprit lui-même avait parlé par sa bouche. Il venait de reconnaître en lui un auxiliaire trop précieux pour ne point songer à l'utiliser, aussi s'empressa-t-il de lui donner, avec le titre de prédicateur apostolique, la mission de prêcher la guerre contre les infidèles. Robert parcourut les diocèses voisins où le succès couronna partout ses efforts : pendant que les seigneurs, vendant ou engageant leurs biens, partaient pour la Terre-Sainte, des chrétiens, qui cherchaient une voie moins périlleuse pour arriver à leur salut, s'attachèrent en foule à ses pas. « C'était, dit l'historien de sa vie, un « camp volant de véritables Israélites, qui ne marchait « et ne s'arrêtait que sur son ordre [1]. » Hommes, femmes, honnêtes ou de mauvaise vie, de tout âge, de toute condition, même la plus illustre, brisant tous les liens sociaux, suivirent l'éloquent apôtre : à la tête de cette multitude, grossie chaque jour de nouveaux convertis, il traversait les villes et les campagnes.

Arrivé sur les confins du Poitou, non loin des bords

[1] *Vita B. Roberti auctore Baldrico.*

de la Loire, dans un vallon inculte et désert[1], arrosé par une source abondante, Robert s'arrêta (1098). Sa troupe trop nombreuse[2] devenait de jour en jour plus difficile à conduire; il craignait d'ailleurs de voir le désordre et la licence se glisser au milieu de cette foule composée d'éléments si divers, où les bonnes résolutions n'étaient pas encore bien affermies.

Ce fut en cet endroit que, d'après les conseils et avec l'autorisation[3] de Pierre II, évêque de Poitiers, son ami, il se détermina à fonder cet ordre dont la modeste origine ne pouvait guère alors faire présager les illustres destinées. Son premier soin fut de séparer par des fossés profonds les hommes, les femmes honnêtes et les pécheresses converties ; des cabanes de feuillage, des loges creusées dans le tuf, sur les flancs du vallon, les abritèrent d'abord et en même temps entre les deux camps s'éleva un petit oratoire sur les bords de la fontaine.

Un brigand fameux, dit la légende, y avait autrefois établi sa demeure; il s'appelait Évrault et l'on montre encore parmi les monuments de l'abbaye la tour qui, suivant la tradition, lui servait de repaire.

Quoi qu'il en soit de l'existence du redoutable personnage, qui a laissé son nom au pays, la forêt, au milieu de

[1] *Vita B. Roberti auctore Baldrico*, p. 80.

[2] « Plus de 3,000 personnes. »

[3] *Gallia christiana, Ecclesia Pictavensis*, p. 1311. — Chartes de Pierre II, évêque de Poitiers, en 1106, portant confirmation du lieu de Fontevrault et des biens et possessions qu'il pouvait avoir. (*Cartulaire de l'abbaye*, tome I, p. 763.)

laquelle Robert s'était arrêté, ne jouissait pas d'une bonne renommée, si l'on en croit une vieille chronique de Tours[1] : aussi les seigneurs auxquels elle appartenait ne crurent pouvoir en faire un meilleur usage que de la céder à la pieuse colonie. Une noble dame, Aramburge, donna le vallon[2], les comtes de Montreuil-Bellay, la terre de Born et la forêt de Fontevrault; Gauthier de Montsoreau et quelques autres seigneurs suivirent cet exemple et tous, nobles et vilains, s'empressèrent de porter des vivres et des vêtements aux serviteurs de Dieu, en attendant qu'ils pussent se suffire à eux-mêmes.

Après avoir pourvu aux premiers besoins de ses disciples, Robert les soumit à une règle sévère. Peut-être faut-il chercher dans un beau sentiment, les motifs qui lui dictèrent les Constitutions de son Ordre : les mœurs barbares de l'époque à laquelle il vivait, avaient fait à la femme une position bien humble dans la société : songea-t-il à la réhabiliter? à préparer son émancipation civile en lui donnant l'émancipation religieuse? fut-il seulement inspiré par sa dévotion pour la Mère du Sauveur? On l'ignore.

En tête de ses Constitutions, il inscrivit ces paroles du Christ expirant à Marie et à Jean son disciple bien-aimé : « Mère, voilà votre fils; fils, voilà votre mère! » et il en fit la base de la règle.

[1] *Gallia christiana, Ecclesia Pictavensis*, p. 1313.

[1] Ibid., p. 1311.

La femme devait être tout dans l'institut monastique de Robert d'Arbrissel [1] : le religieux placé près d'elle, nourri par elle et ne pouvant même disposer des restes de sa table, n'était qu'un serviteur soumis à sa volonté, comme un fils doit l'être à la volonté de sa mère. Singulier renversement des lois de la nature et de la société ! De combien de critiques amères, de calomnies [2] même, cette bizarre Constitution ne fut-elle pas le prétexte ! Elles empoisonnèrent les derniers jours de Robert et l'on s'en sert encore aujourd'hui pour outrager sa mémoire : mais l'estime dont il fut honoré par les seigneurs les plus illustres de son temps, qui lui confièrent l'éducation de leurs enfants, le respect que ne cessèrent de lui porter les religieux de son ordre et les précautions infinies qu'il prit pour séparer les deux sexes, témoignent

[1] D'après un savant Bénédictin, Robert n'aurait fait que suivre dans ses Constitutions, un usage fréquent à son époque. Lorsqu'il fonda son ordre, il existait déjà plusieurs abbayes où l'homme était soumis à la femme, entr'autres, les abbayes de Sainte-Croix, à Poitiers, de Sainte-Christine à Trévise, de Saint-Pierre à Lucques. Voyez Dom Chamard, *Vies des saints personnages de l'Anjou, vie de Robert d'Arbrissel.*

[2] Voici ce qu'on reprochait à Robert : « Feminarum quasdam, ut « dicitur, nimis familiariter tecum habitare permittis : quibus privata « verba sæpius loqueris et cum ipsis etiam et inter ipsas, noctu fre- « quenter cubare non erubescis. Hinc tibi videris, ut asseris, Domini « Salvatoris digne bajulare crucem, cùm extinguere conaris male ac- « censum carnis ardorem. *Hoc si modo agis, vel aliquandò egisti*, novum « et inauditum sed infructuosum genus martyrii invenisti. » (Lettre de Geoffroy, abbé de Vendôme, à Robert d'Arbrissel.)

assez hautement contre d'odieuses allégations qui ne reposent sur aucune preuve sérieuse. La sévérité de la règle s'accorde mal d'ailleurs avec les habitudes que l'on prête au vénérable fondateur.

Les religieuses et religieux devaient observer le silence le plus rigoureux ; ils ne pouvaient user que de signes et seulement pour les choses absolument nécessaires [1].

Leurs vêtements devaient être faits des plus viles étoffes du pays et de la couleur naturelle de la laine [2].

Il était expressément ordonné aux religieux de ne point manger de viande et de ne boire qu'en très-petite quantité le vin « qui fait même apostasier les sages [3]. »

Et, comme si Robert eût voulu prévenir la médisance, qui s'attaque aux choses les plus respectables, il défendit aux prêtres de pénétrer dans le lieu réservé aux sœurs, sous quelque prétexte que ce fût : les malades ne pouvaient recevoir les derniers sacrements que dans la chapelle de l'infirmerie.

Quand l'une d'elles était morte, les autres religieuses l'ensevelissaient après l'avoir revêtue d'un cilice et portaient son cercueil près de la grille, dans la grande église ; le prêtre en dehors montait à l'autel et disait les prières ; l'office terminé, toutes se retiraient dans leurs cloîtres,

[1] *Constitutions de Robert*, § I, II.

[2] *Id.*

[3] *Regula ordinis Fontisebraldi*, cap. XLV, p. 177.

excepté la célérière[1] et l'une des anciennes, qui restaient pour ouvrir la grille; les frères enlevaient alors le cercueil et l'enterraient dans le cimetière commun, sans qu'il fût jamais permis aux sœurs d'aller au lieu de la sépulture[2].

[1] La célérière était chargée de l'entretien et de la distribution de tous les objets nécessaires au dortoir pour le repos des sœurs, au réfectoire pour leurs repas et à l'infirmerie pour les soins à donner aux malades. (*Regula ordinis Fontisebraldi*, cap. XXXI, p. 140.)

[2] *Constitutions de Robert*, § VII.

COLUMBIA
UNIVERSITY
LIBRARY

COLUMBIA
UNIVERSITY
LIBRARY

CHAPITRE II.

Fondation du Grand-Monastère. — Extension considérable de l'Ordre. — Choix d'une Abbesse, chef spirituel et temporel. — Motifs allégués par le fondateur pour faire tomber ce choix sur une femme plutôt que sur une vierge élevée dans le cloître. — Pétronille de Chemillé, première abbesse de Fontevrault. — Mort de Robert d'Arbrissel.

Quand les premières difficultés d'un établissement aussi considérable furent vaincues et que Robert eut donné des lois aux 3,000 [1] religieux des deux sexes, qui composaient désormais l'Ordre de Fontevrault, il songea à leur construire des demeures plus favorables à l'observance de la règle et surtout plus commodes. Les devoirs de son apostolat, qu'il ne cessait point de remplir, ne lui permirent pas de s'occuper lui-même de l'édification des bâtiments; d'ailleurs ces détails répugnaient à son génie; il en commit le soin à Hersende de Champagne, veuve du seigneur

[1] « Servos et ancillas Dei plùs quàm ad duo vel circiter ad tria « millia congregavit. » (*Vita Beati Roberti, auctore Baldrico*, p. 146.)

COLUMBIA
UNIVERSITY
LIBRARY

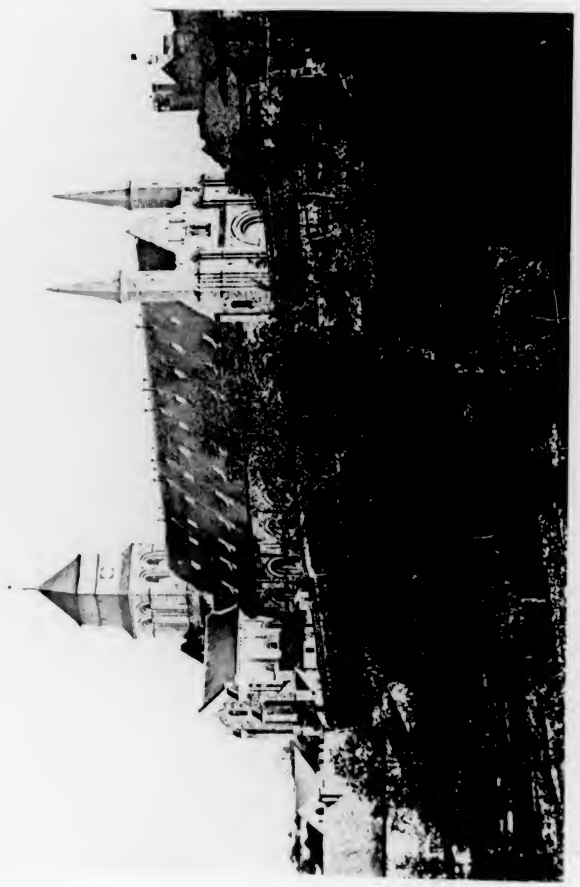

CHAPITRE II.

Fondation du Grand-Monastère. — Extension considérable de l'Ordre. — Choix d'une Abbesse, chef spirituel et temporel. — Motifs allégués par le fondateur pour faire tomber ce choix sur une femme plutôt que sur une vierge élevée dans le cloître. — Pétronille de Chemillé, première abbesse de Fontevrault. — Mort de Robert d'Arbrissel.

Quand les premières difficultés d'un établissement aussi considérable furent vaincues et que Robert eut donné des lois aux 3,000 [1] religieux des deux sexes, qui composaient désormais l'Ordre de Fontevrault, il songea à leur construire des demeures plus favorables à l'observance de la règle et surtout plus commodes. Les devoirs de son apostolat, qu'il ne cessait point de remplir, ne lui permirent pas de s'occuper lui-même de l'édification des bâtiments; d'ailleurs ces détails répugnaient à son génie; il en commit le soin à Hersende de Champagne, veuve du seigneur

[1] « Servos et ancillas Dei plùs quàm ad duo vel circiter ad tria « millia congregavit. » (*Vita Beati Roberti, auctore Baldrico*, p. 146.)

de Montsoreau et à Pétronille de Chemillé, qui fut la première abbesse de l'Ordre.

Bientôt, grâce aux magnifiques présents qu'il recevait des mains les plus illustres [1], de vastes et beaux édifices s'élevèrent là, où, quelques années auparavant, il n'y avait qu'un désert. Quatre couvents furent bâtis, voisins, mais complétement séparés les uns des autres : le Grand-Moutier, où il plaça 300 dames les plus instruites; la Magdelaine, où les pécheresses converties pouvaient expier les déréglements de leur vie passée; Saint-Lazare ou Saint-Ladre pour les laïques des deux sexes atteints de la lèpre, cette affreuse maladie si commune au moyen âge; et enfin Saint-Jean de l'Habit réservé aux religieux.

L'activité de Robert et la sagesse avec laquelle il dirigea l'établissement de son œuvre, lui donnèrent en peu de temps une grande extension : le nombre de ses disciples s'accrut si rapidement que d'après le témoignage de l'abbé Suger [2], ministre de Louis-le-Jeune, l'abbaye renfermait à son époque près de 5,000 religieuses. Des familles entières, accourant à Fontevrault, y consacraient leurs personnes et leurs biens au service de Dieu; la charité des seigneurs semblait inépuisable, et les donations atteignirent un chiffre si élevé, que quelques années seulement après sa fondation et du temps même de Robert,

[1] Les seigneurs de Loudun, de Montreuil-Bellay et de Montsoreau se chargèrent d'élever à leurs frais les bâtiments du Grand-Moutier. (Dom Chamard, *Vies des saints personnages de l'Anjou*, p. 19.)

[2] Lettre de l'abbé Suger au pape Eugène III. — Le P. Niquet.

l'Ordre possédait quatorze monastères dans l'Anjou, la Touraine, le Poitou, le Périgord et la Saintonge avec des propriétés considérables [1].

Robert jouissait de son triomphe : sa patience avait lassé l'acharnement de ses persécuteurs; ses amis [2], que la calomnie avait un instant éloignés, lui étaient revenus pleins d'affection et d'estime, quand épuisé par les fatigues de son apostolat et les austérités auxquelles il s'était condamné, il tomba gravement malade. Comme il sentait sa fin prochaine, il voulut, avant de mourir, couronner l'œuvre à laquelle il avait consacré ses talents et sa vie, en donnant à son Ordre un chef capable de le gouverner et ce chef devait être une femme.

L'avenir l'inquiétait, malgré les promesses du présent: il craignait surtout que les religieux ne cherchassent après sa mort à altérer le caractère de la règle pour se soustraire à cette obéissance dont il en avait fait la base et que sa présence au milieu d'eux leur rendait si facile. Aussi avant de choisir cette femme à laquelle une pareille puissance allait être confiée, il les fit venir auprès de lui, leur rappela dans ce langage touchant, dont il avait le

[1] Bulle du pape Calixte II, donnée le 13 oct. 1119, à Marmoutiers. — *Clypeus Fontebraldensis*, t. II, p. 420-426.

[2] Geoffroy, abbé de Vendôme et Marbœuf, évêque d'Angers, amis de Robert, trompés par la calomnie, lui écrivirent pour lui reprocher les habitudes qu'on lui prêtait. Les originaux de leurs lettres n'existent plus. Celle de Geoffroy, conservée jusqu'en 1645 dans les archives de l'abbaye, a été maladroitement supprimée à cette époque par Mme Jeanne-Baptiste de Bourbon, trente-deuxième abbesse. (Note de l'auteur.)

secret, les raisons qui l'avaient dirigé et leur demanda s'ils étaient résolus à persévérer dans leurs promesses, « ce qu'il avait accompli n'ayant eu d'autre but que les « servantes du Seigneur [1]. »

Tous renouvelèrent leur vœu; mais quoique leur adhésion donnât à Robert la certitude que sa volonté serait respectée, il voulut avant d'exécuter le projet qu'il méditait, le soumettre à une assemblée de dignitaires ecclésiastiques. Les évêques et les abbés des diocèses voisins se rendirent à Fontevrault sur sa prière : il s'ouvrit à eux du dessein qu'il avait formé de choisir une femme, pour être le chef spirituel et temporel de l'ordre et discuta longuement les motifs qui devaient faire tomber ce choix sur une religieuse ayant passé une partie de sa vie au milieu des orages du monde.

« Comment, leur dit-il, une fille élevée dès son en-
« fance dans la solitude et le cloître, qui n'y a appris
« qu'à chanter des psaumes et des hymnes, pourra-t-elle
« bien garder notre temporel?..... N'ayant jamais appliqué
« son esprit qu'aux choses spirituelles et n'ayant ni
« l'usage du monde, ni des affaires de la terre, pourra-t-
« elle dans les occasions, prévoir et dissiper les fourberies
« ordinaires et rompre les méchants desseins des gens
« de mauvaise foi avec qui il faudra qu'elle traite? Où
« trouvera-t-elle l'adresse nécessaire pour faire un bon
« choix de ses officiers et avoir l'œil sur eux sans leur faire

[1] *Vita B. Roberti, auctore F. Andrea, Beati Roberti confessore et socio.*

« paraître de défiance? Qui lui apprendra à converser
« sagement et ingénieusement avec les grands?..... [1]. »

Les raisons, alléguées par Robert, étaient trop évidentes pour ne pas convaincre ses auditeurs; ils approuvèrent sa résolution et l'invitèrent à choisir parmi les dames, celle qui possédait au plus haut degré les qualités nécessaires au chef d'un Ordre aussi considérable. Pour donner à cette élection un caractère plus solennel, il convoqua sept mois après, une nouvelle assemblée de gens sages qu'il voulait consulter sur la personne à laquelle il désirait conférer le titre d'abbesse. C'était Pétronille de Craon [2], veuve du seigneur de Chemillé, dont il avait pu apprécier l'intelligence dans les fonctions de Prieure, qu'elle avait remplies au moment le plus difficile de la fondation de l'Ordre. Tous applaudirent à ce choix que les religieux des deux sexes accueillirent avec la joie la plus vive : une seule personne en resta consternée, ce fut Pétronille, dit-on, mais ni ses larmes, ni ses prières ne purent changer la résolution de Robert.

La satisfaction de voir enfin son Ordre à l'abri des incertitudes, sembla rendre pour quelque temps des forces au vénérable fondateur. Il se hâta d'en profiter pour demander au Pape de confirmer l'élection de la nouvelle abbesse et toujours préoccupé du succès de son œuvre, il reprit, malgré ses souffrances, les pénibles voyages, qu'il faisait autrefois, pour visiter les monas-

[1] *Vita B. Roberti, Andrea*, p. 177.
[2] Dom Fleury.

tères et en achever l'organisation. Son corps, usé par l'âge et la maladie, ne put résister longtemps à cette dernière épreuve; un jour, épuisé par la fièvre, il fut obligé de s'arrêter à Orsan, petit village du Berry, où il avait fondé un couvent.

La maladie fit des progrès rapides, bientôt tout espoir de le sauver fut perdu; le nom de Fontevrault revenait souvent sur ses lèvres; on l'entendait se plaindre de mourir loin d'un lieu qui lui était si cher. Léger, archevêque de Bourges, son ami, était venu l'assister dans ses derniers moments. Pétronille, abbesse, et Angarde, prieure du Grand-Monastère, mandées par un exprès, accoururent à la hâte.

Quelques instants avant de mourir, Robert recommanda ses filles à son ami et lui exprima le désir d'être inhumé à Fontevrault au milieu de ses religieuses et de ses malades; il ne réclama pour sa dépouille mortelle « que la boue du cimetière [1], » priant que la mort même ne le séparât point de ceux qu'il avait tant aimés pendant sa vie: et le salut de son œuvre l'inspirant encore à cette heure suprême, il ajouta que si plus tard quelques-uns de ses enfants, oubliant leurs promesses, se laissaient entraîner par l'esprit de révolte, la vue seule de sa tombe suffirait pour les ramener à des sentiments meilleurs.

L'archevêque n'osa d'abord promettre à son ami d'obéir à sa dernière prière : il désirait garder près de lui

[1] *Vita B. Roberti, Andrea.*

cette précieuse relique et d'ailleurs les habitants d'Orsan, craignant qu'on ne vînt l'enlever, faisaient surveiller toutes les issues du village. Enfin, après bien des supplications, Léger consentit au désir de Robert, qui rendit le dernier soupir le 24 avril 1117, emportant le consolant espoir de reposer bientôt dans ce monastère, berceau de l'Ordre que son génie avait créé : il était âgé de 70 ans.

Ainsi mourut cet homme extraordinaire à qui des ennemis, jaloux de sa gloire, n'épargnèrent aucune des persécutions qui accueillent trop souvent les novateurs heureux. Il suffit pour l'admirer de l'étudier dans ses œuvres, car personne à son époque ne connut mieux que lui les ressorts secrets qui font agir l'âme humaine et ne sut plus habilement les faire servir à ses desseins. Par l'incroyable puissance de sa parole, il remua des milliers d'hommes, les poussa vers l'Orient et contribua ainsi à la transformation sociale, qui naquit des croisades. Mais, triste destinée de l'homme de génie dont nous avons raconté la vie! son nom était autrefois dans toutes les bouches, il éveille à peine un souvenir parmi nous : ce qn'on sait de son histoire ce sont ses prétendues faiblesses, les grandes choses qu'il a faites sont oubliées!

On peut apprécier la vénération dont Robert était l'objet par les honneurs qui lui furent rendus. Sa mort fut considérée comme un malheur public : de toutes parts les personnages les plus illustres accoururent à ses obsèques : Léger, archevêque de Bourges, Radulphe, évêque d'Angers, des abbés, des prêtres sans nombre, Foulques

le Jeune, comte d'Anjou et une foule considérable de seigneurs se joignirent aux habitants de Fontevrault, qui, la tête et les pieds nus malgré la rigueur de la saison, allèrent au devant du cercueil déposé dans l'église de Candes, au confluent de la Loire et de la Vienne.

Ce fut au milieu d'un concours immense de populations en deuil que le corps fut transporté au Grand-Monastère : le premier jour, il reposa dans l'église du Grand-Moutier, puis un jour dans chacun des prieurés de la Magdelaine, de Saint-Lazare et de Saint-Jean de l'Habit. Il fut ensuite exposé sur le parvis de la grande église. On raconte qu'à ce moment, Robert étant dans sa bière, à découvert, revêtu de ses habits sacerdotaux, un seigneur du pays, nommé Geoffroy de Fulcré, s'approcha du mort et lui fit donation de deux fiefs, dont il l'investit, comme s'il eût été vivant, en lui mettant, suivant la coutume de l'époque, un cierge allumé dans la main [1]. Le vénérable fondateur avait manifesté le désir de reposer dans le cimetière commun; on ne souscrivit point à sa prière. Ses restes furent inhumés, près du grand autel, sous un modeste mausolée. On y voyait sa statue, revêtue d'habits sacerdotaux, avec le bâton pastoral et l'anneau au doigt.

C'était désormais sur Pétronille de Chemillé, que reposaient les destinées de l'Ordre : quelque temps avant sa mort, Robert avait abdiqué toute son autorité entre ses mains et donné à ses religieux l'exemple de

[1] Charte 132 du cartulaire de l'Abbaye, citée par le P. Niquet.

COLUMBIA
UNIVERSITY
LIBRARY

le Jeune, comte d'Anjou et une foule considérable de seigneurs se joignirent aux habitants de Fontevrault, qui, la tête et les pieds nus malgré la rigueur de la saison, allèrent au devant du cercueil déposé dans l'église de Candes, au confluent de la Loire et de la Vienne.

Ce fut au milieu d'un concours immense de populations en deuil que le corps fut transporté au Grand-Monastère : le premier jour, il reposa dans l'église du Grand-Moutier, puis un jour dans chacun des prieurés de la Magdelaine, de Saint-Lazare et de Saint-Jean de l'Habit. Il fut ensuite exposé sur le parvis de la grande église. On raconte qu'à ce moment, Robert étant dans sa bière, à découvert, revêtu de ses habits sacerdotaux, un seigneur du pays, nommé Geoffroy de Fulcré, s'approcha du mort et lui fit donation de deux fiefs, dont il l'investit, comme s'il eût été vivant, en lui mettant, suivant la coutume de l'époque, un cierge allumé dans la main [1]. Le vénérable fondateur avait manifesté le désir de reposer dans le cimetière commun; on ne souscrivit point à sa prière. Ses restes furent inhumés, près du grand autel, sous un modeste mausolée. On y voyait sa statue, revêtue d'habits sacerdotaux, avec le bâton pastoral et l'anneau au doigt.

C'était désormais sur Pétronille de Chemillé, que reposaient les destinées de l'Ordre : quelque temps avant sa mort, Robert avait abdiqué toute son autorité entre ses mains et donné à ses religieux l'exemple de

[1] Charte 132 du cartulaire de l'Abbaye, citée par le P. Niquet.

COLUMBIA UNIVERSITY LIBRARY

COLUMBIA
UNIVERSITY
LIBRARY

l'obéissance qui leur était imposée. Il avait du reste confié le soin de continuer son œuvre à une femme de tête et de cœur, dont l'activité et la vigilance ne se ralentirent pas un seul instant ; douée d'une admirable beauté, d'une intelligence rare, elle joignait à ces précieux dons de la nature, une parole élégante et facile et un caractère d'une énergie peu commune. Il fallait en effet de la résolution et de la sagesse, pour gouverner cette grande famille de Fontevrault, dispersée par toute la France et à laquelle sa prospérité toujours croissante suscitait de redoutables ennemis. Qui le croirait? le plus acharné de tous fut un évêque : Ulgérius, évêque d'Angers. Sept ou huit ans après la mort de Robert, un différend s'éleva entre l'abbesse et lui, à propos d'une misérable propriété [1] : les conséquences en furent terribles: les gens de l'évêque abattirent les maisons, ruinèrent les biens de ceux qui soutenaient les droits des religieuses, et les choses en vinrent à un tel point que saint Bernard, abbé de Clairvaux, et le pape Innocent II furent obligés d'intervenir.

Ce ne fut pas la seule persécution que Pétronille eut à souffrir, mais son âme vigoureusement trempée, ne se laissa point décourager et, guidée par les enseignements du maître, dont l'esprit était toujours vivant dans le

[1] « Lis orta est propter nescio quam (ut loquitur Bernardus) pos- « sessiunculam maledictam, etc... » Note du Père Mabillon, manuscrit de la bibliothèque d'Angers, carton 792.

On pense que l'objet de ce différend était l'hôtel de la Haute-Mule, qui servait à loger les Religieux de l'Ordre, envoyés à Angers pour étudier à l'Université de cette ville. (Note de l'auteur.)

monastère, elle poursuivit l'achèvement de son œuvre : elle visita les cours des rois et des grands : partout, son adresse, les charmes de sa personne et l'estime qu'inspirait sa vertu lui gagnèrent les cœurs et assurèrent le succès de ses entreprises.

Sous sa forte et prudente administration, l'Ordre parvint au comble de la prospérité : elle mourut le 24 avril 1149, après avoir gouverné 34 ans.

CHAPITRE III.

Fontevrault sous les premières Abbesses. — Henri II, Richard Cœur-de-Lion et Jean-sans-Terre, rois d'Angleterre, à Fontevrault. — Héroïsme d'une jeune religieuse. — Troubles et querelles dans l'Ordre. — Bizarre élection de Théopheigne de Chambon. — Décadence. — Marie de Bretagne : la Réformation.

Depuis le 24 avril 1149 jusqu'au 2 novembre 1789, 36 abbesses se succédèrent sur le trône monastique de Pétronille de Chemillé, ce sont[1] :

2. **Mathilde,** fille de Foulques, roi de Jérusalem, et comte d'Anjou, veuve de Guillaume, fils de Henri Ier, roi d'Angleterre. Elle mourut vers 1154.

3. **Andeburge de Hautebruyère,** mourut le 3 juillet 1180.

4. **Gillette,** mourut en 1190.

5. **Mathilde II de Flandres,** mourut le 23 mars 1194.

[1] Bodin, *Recherches sur l'Anjou.*

6. **Mathilde III**, mourut en 1207.

7. **Marie de Champagne**, duchesse de Bourgogne, mourut le 1er août 1208.

8. **Alix de Bourgogne**, fille de Eudes II, duc de Bourgogne, mourut le 10 octobre 1209.

9. **Alison de Champagne**, fille de Thibaut IV, comte de Blois, petite-fille de Louis VII, roi de France, mourut le 29 octobre 1220.

10. **Berthe**, mourut le 25 mai 1228.

11. **Adèle de Bretagne**, mourut le 11 octobre 1244.

12. **Mabille de la Ferté**, mourut le 21 octobre 1265.

13. **Jeanne de Brenne**, fille de Robert III, comte de Dreux, descendant de Louis le Gros, mourut le 2 mai 1276

14. **Isabeau d'Avoir**, mourut le 2 juin 1284.

15. **Marguerite de Pocey**, mourut le 1er octobre 1304.

16. **Aliénor de Bretagne**, fille de Jean II, duc de Bretagne et de Béatrix, fille de Henri III, roi d'Angleterre, mourut le 17 mai 1342.

17. **Isabeau de Valois**, arrière-petite-fille de saint Louis, mourut le 11 novembre 1349.

18. **Théopheigne de Chambon**, mourut le 13 août 1353.

19. **Jeanne de Maugey**, mourut le 2 mai 1372.

20. **Alix de Ventadour**, mourut le 11 octobre 1375.

21. **Aliénor de Parthenay**, mourut le 12 janvier 1381.

22. **Blanche d'Harcourt**, cousine germaine de Charles VI, roi de France, mourut le 13 octobre 1431.

23. **Marie d'Harcourt**, mourut le 14 décembre 1451.

24. **Marguerite de Montmorency**, mourut le 13 avril 1452.

25. **Marie de Montmorency**, fille de Matthieu de Montmorency, connétable de France, mourut le 12 février 1457.

26. **Marie de Bretagne**, cousine de Louis XII, roi de France, mourut le 19 octobre 1477.

27. **Anne d'Orléans**, sœur de Louis XII, roi de France, mourut le 19 septembre 1491.

28. **Renée de Bourbon**, fille de Jean II, comte de Vendôme, trisaïeul de Henri IV, roi de France, mourut le 8 novembre 1534.

29. **Louise de Bourbon**, mourut le 21 septembre 1575.

30. **Eléonore de Bourbon**, mourut le 26 mars 1611.

31. **Louise de Bourbon de Lavedan**, mourut le 11 janvier 1637.

32. **Jeanne-Baptiste de Bourbon,** fille de Henri IV, roi de France, mourut le 16 janvier 1670.

33. **Marie-Madelaine-Gabrielle-Adélaide de Rochechouart de Mortemart de Vivosne**, mourut le 15 août 1704.

34. **Louise-Françoise de Rochechouart de Mortemart**, mourut le 16 février 1742.

35. **Louise-Claire de Montmorin de Saint-Herem,** gouvernante des quatre princesses du sang, filles de Louis XV, qui furent élevées à Fontevrault, mourut en 1752.

36. **Marie-Louise de Thimbrune de Valence** , mourut en 1755.

37. **Julie-Sophie-Gillette de Gondrin de Pardaillan d'Antin,** mourut en 1793.

Les faits et gestes des premières abbesses nous sont peu connus et l'épitaphe de l'une d'elles peut résumer toute leur histoire : « Elles vécurent pieusement, gouvernèrent paisiblement, et moururent saintement [1]; » mais ne négligèrent sans doute pas les intérêts temporels de l'Ordre, dont les richesses devinrent incalculables.

Les rois d'Angleterre surtout se montrèrent ses protecteurs dévoués [2] et lui firent des dons magnifiques [3].

[1] Le P. Niquet.

[2] Lettres de Richard Cœur-de-Lion, chartes 23 et 24, carton 1-50, anciens titres, — archives de l'Abbaye.

[3] Bulle du pape Honoré III.

Ils étaient comtes d'Anjou, aimaient les bords de la Loire et avaient une prédilection toute particulière pour le monastère de Fontevrault, où plusieurs princesses de leur famille avaient pris le voile, car ils le visitèrent souvent, et voulurent y reposer après leur mort. Les beaux ombrages de l'abbaye semblaient, dit-on, avoir pour Henri II, un charme irrésistible; il en faisait le but de fréquentes excursions, et l'on montrait encore, il y a soixante ans, le Pont-aux-Nonnains [1] qu'il avait fait construire sur la Vienne à Chinon, et par lequel il passait pour se rendre à Fontevrault.

On sait quelle fut la triste fin de ce prince : juste, humain, généreux, adoré de ses sujets qu'il nourrissait de son épargne dans les temps difficiles, il mourut, victime de l'ingratitude de ses fils, Richard Cœur-de-Lion et Jean-sans-Terre, qui s'étaient ligués avec le roi de France, son mortel ennemi, pour lui ôter sa couronne. Forcé de signer un traité désavantageux, après avoir vu ses Etats envahis et ses villes prises, Henri II accablé de douleur, se retira à Chinon, où il tomba malade. Sentant venir la mort, il se fit porter dans l'une des églises du château et expira après avoir prié l'archevêque de Bourges d'accompagner son corps à l'abbaye fondée par Robert d'Arbrissel.

Deux jours après, le funèbre cortége se dirigeait vers Fontevrault : le monarque infortuné était couché dans sa

[1] Touchard-Lafosse, *La Loire historique*, p. 22

bière, revêtu de ses habits royaux, la couronne d'or sur la tête, le sceptre à la main, l'épée au côté, quand parut tout à coup, Richard Cœur-de-Lion, le fils rebelle. Comme il s'approchait du cercueil, le sang en ruissela de toutes parts et le peuple épouvanté « interpréta cette perte de « sang, comme un cry de vengeance contre Richard, « qui avoit fait mourir son père de douleur [1]. »

A la vue de ces restes inanimés, le prince farouche s'attendrit, les larmes jaillirent de ses yeux et ne cessèrent de couler pendant toute la cérémonie. Le corps de Henri II, fut déposé sous la clôture des religieuses, dans un caveau, qui prit le nom de Cimetière des Rois. Là reposèrent plus tard auprès de lui, Richard Cœur-de-Lion, son fils, et Éléonore de Guienne, sa femme, qui, après sa mort, prit le voile à Fontevrault; le cœur de Jean-sans-Terre fut placé dans une coupe d'or à ses pieds. On voyait encore leurs tombeaux avant la Révolution, mais à cette époque, la fureur populaire qui ne respectait même pas le repos des morts, viola leur sépulture et jeta leurs cendres au vent. Ingratitude née de l'ignorance, car Henri fut le bienfaiteur de l'Anjou [2]. Cette magnifique levée, qui protége le pays contre les débordements d'un fleuve capricieux, fut son ouvrage; il fit bâtir l'Hôtel-Dieu d'Angers pour les pauvres malades, et quelques-unes des institutions utiles, dont il dota ses États de France, subsistent encore. Ce prince mourut pleuré de ses sujets :

[1] Le P. Niquet.

[2] Bodin, *Recherches sur l'Anjou.*

annulaient les contrats passés par les Prieures au préjudice de leurs maisons, obligeaient les administrateurs des couvents à leur rendre compte de leur gestion et punissaient les délinquants.

Elles pouvaient nommer [1], suspendre ou révoquer les Prieures et les autres dignitaires ou officiers de l'Ordre, défendre aux personnes qui leur étaient soumises de comparaître devant les vicaires des évêques, soit comme témoins, soit autrement et avaient le droit d'évoquer toutes leurs causes au grand conseil.

Des priviléges aussi considérables, une autorité aussi absolue sur un Ordre, comprenant cinquante-trois monastères, et comptant par centaines les villes ou villages, qui lui payaient des redevances, expliquent assez pourquoi, depuis Robert, le titre d'Abbesse fut ambitionné par des femmes de la naissance la plus illustre.

Parmi les trente-sept dames qui gouvernèrent Fontevrault, on ne compte pas moins de quinze princesses de sang royal et parmi les religieuses plusieurs reines [2] et une multitude de jeunes filles, appartenant à la plus haute noblesse de France ou d'Angleterre.

[1] Archives de l'Abbaye, charte 26, carton 1-50.

[2] Eléonore de Guienne, reine de France, puis reine d'Angleterre, Bertrade de Montfort, reine de France, etc., prirent le voile à Fontevrault.

CHAPITRE V.

Beaux jours de l'Ordre. — La Reine des Abbesses. — La Régence à Fontevrault. — Madame de Pardaillan d'Antin. — Cérémonies de l'intronisation. — Confirmation des priviléges de l'Abbaye. — La nuit du 4 août et le décret du 2 novembre 1789. — Mort de la dernière Abbesse.

Les troubles s'étaient apaisés dans l'Ordre de Fontevrault, avec le calme la prospérité était revenue et jusqu'à la Révolution il ne connut plus que des jours heureux. Le gouvernement de Mme Gabrielle de Rochechouart de Mortemart, 33e abbesse, fut l'époque la plus brillante de son existence. Parmi les Dames qui l'avaient précédée sur le siége abbatial, il se rencontra sans doute des femmes d'un grand mérite, mais aucune d'elles ne réunit à un degré aussi éminent, les rares qualités qui constituent le génie. Elle était sœur de Mme Montespan; sa beauté égalait son esprit; elle joignait à une charmante modestie, l'instruction la plus vaste et la plus profonde : la philosophie et les langues étrangères lui étaient familières, elle

fit en collaboration avec Racine la traduction du Banquet de Platon [1]. Tous ses contemporains ont témoigné la plus vive admiration pour son mérite, et les lettres de Mme de Sévigné, écho des bruits de son temps, parlent dans les termes les plus flatteurs de la distinction de cette femme aimable [2]. Aussi appréciée à la cour brillante de Louis XIV que dans son abbaye où elle était adorée, elle laissait tous ceux qui l'approchaient éblouis et charmés. Malgré l'existence mondaine à laquelle les intérêts de son Ordre et la position de sa sœur la condamnaient, sa réputation resta toujours sans tache, exemple rare dans une cour où les désordres du Roi autorisaient bien des faiblesses! Elle déploya dans le gouvernement de son immense communauté les talents les plus remarquables, et mourut à Fontevrault âgée de 59 ans, regrettée de tous ceux qui l'avaient connue et surtout de son Ordre, qui l'avait surnommée la *Reine des Abbesses*.

On voyait avant la Révolution, dans l'une des salles de l'Abbaye, son portrait, avec ces vers, expression exacte de la vérité.

Cette femme illustre éclata
Par un profond savoir, rare au temps où nous sommes,
Et par ses vertus mérita
L'honneur de commander aux hommes [3].

[1] Il existe à la Bibliothèque d'Angers un très-beau Platon qui a appartenu à Mme de Rochechouart ; son nom y est écrit de sa main.
[2] Lacour, *Monuments de l'Anjou, Fontevrault.*
[3] Bodin, *Recherches sur l'Anjou*, t. II, p. 611.

La prospérité dont il jouissait, eut pour l'Ordre des conséquences, moins apparentes, mais plus graves peut-être que les troubles dont nous avons raconté l'histoire. Les visites de Mme de Montespan à sa sœur et le séjour de Mesdames de France, qui furent élevées à l'abbaye, apprirent à la Cour le chemin de Fontevrault. Des fêtes mondaines succédèrent aux pieuses méditations sous les ombrages du Grand-Monastère, et altérèrent bientôt la simplicité des premiers temps. On ne saurait lire, sans être touché, la lettre pastorale de la dernière Abbesse, où la mère désolée rappelle ses religieuses à l'observance de la règle et aux sentiments de piété qui doivent animer les servantes du Seigneur [1]. Cette Abbesse, avec laquelle finit l'Institut monastique de Robert d'Arbrissel, était Mme d'Antin, fille du duc d'Épernon ; elle succéda le 5 août 1765 à Mme de Valence, et sa prise de possession fut l'occasion de cérémonies et de réjouissances, qui eurent, hélas ! un triste lendemain. Une religieuse de ce temps nous en a laissé la relation fidèle : on lira, sans doute avec quelque intérêt, ces lignes écrites à la veille de ce jour d'orage, qui emporta toutes les vieilles institutions ; le sentiment d'aveugle confiance qu'elles respirent témoigne assez de quelles illusions on se flattait dans le paisible monastère

« ..... [2] Le son des cloches nous ayant averties d'aller

[1] Lettre pastorale de Mme d'Antin aux prieures, du 19 juin 1786, manuscrit de la bibliothèque d'Angers, carton 792.
[2] Manuscrit de la sœur de l'Hospital, Religieuse de Fontevrault, bibliothèque d'Angers, carton 792.

« à l'église en habit de chœur, les religieux de Saint-Jean « de l'Habit s'y rangèrent par dehors. On leur fit part des « lettres de Mesdames de France et de celle de Monsei- « gneur l'évêque d'Orléans, chargé de la feuille des « bénéfices, qui mandaient à Madame, sa nomination de « la part du Roi ....

« ..... Aussitôt que les bulles d'institution furent arri- « vées, on envoya chercher un notaire apostolique du « diocèse de Poitiers pour les porter à l'Official auquel « elles étaient adressées, quoique nous soyons dépen- « dantes immédiatement du Saint-Siége. Mais comme il « avait mandé qu'il ne viendrait pas les fulminer, on les « lui envoya par le notaire apostolique, avec un officier « de l'abbaye auquel on confia la profession de foi de « Madame l'Abbesse et les dépositions de la Mère Prieure « du cloître et des anciennes, ainsi que celle du Grand « Prieur de Saint-Jean de l'Habit sur la vie et les mœurs « de Madame. Elle avait invité le Sénéchal de Saumur « et un ecclésiastique du diocèse de se trouver à Fonte- « vrault pour assister à cette cérémonie comme témoins; « le Grand Prieur fut chargé de tenir la place de l'Official.

« Les personnes, dont nous avons parlé, étant revenues « de Poitiers, apportèrent la procuration de l'Official, et « le mercredi 10 juillet, la communauté se rangea au « chœur. Vers 1 heure 1/2, on ouvrit la grande grille; « le Grand Prieur à la tête de ses religieux, accompagné « du notaire apostolique, des deux témoins et des officiers « de l'abbaye, traversa le chœur et invita Madame l'Ab-

« besse à se rendre au chapitre. Elle se mit à sa place « de Grande Prieure, les religieuses du chœur dans « les hauts bancs, nos religieux dans les places qu'ils « occupent en ces occasions. Le Grand Prieur, le notaire « et les deux témoins se placèrent près du siége ab- « batial. On lut les bulles, on demanda à la commu- « nauté et aux religieux, s'ils reconnaissaient Madame « d'Antin pour leur Abbesse : la Prieure du cloître et le « Grand Prieur ayant répondu pour tous, le Grand Prieur « l'intronisa dans son siége abbatial; la mère Sacristine « traversa le chœur portant la crosse de l'abbaye, qui « est toujours dans le trésor. Aussitôt le Grand Prieur la « présenta à Madame avec les sceaux.

« Après un *Te Deum*, on mena Madame au chapitre, « on y lut le bref du Pape et on la fit asseoir sur le siége « abbatial. De là on la conduisit au réfectoire, on la fit « asseoir à sa table et on dressa procès-verbal de sa prise « de possession. Madame retourna au chapitre suivie des « religieuses du chœur et y installa comme Grande « Prieure, Madame de Flamarens. Elle se rendit ensuite « au logis abbatial, tandis que les autres supérieures et « le couvent placèrent au chœur la nouvelle Grande « Prieure dans son siége.

« Les trois jours suivants, la communauté a régalé « Madame, la Mère Grande Prieure, la Mère Prieure du « cloître et les religieuses ont été admises tour à tour à « ces repas. Le premier jour, les pensionnaires vêtues en « bergères, récitèrent un dialogue en vers composé par

« un de nos religieux sur la joie publique et les belles « qualités de Madame..... Vers huit heures du soir, il « parut au bout du jardin de l'abbatial, un feu d'artifice, « qui réussit assez bien.

« Le 5 août, Madame a tenu le chapitre général de « l'Ordre; la veille, un de nos religieux soutint une thèse « de théologie au grand parloir, dédiée à Madame; elle « y assista accompagnée de la Grande Prieure et de sa « Chapelaine, toutes trois en habit de chœur [1]. Il s'y « trouva nombreux auditoire et à chaque argument on y « fit l'éloge de Madame. Le lendemain matin, les com- « missaires des couvents présentèrent à Madame les « lettres qui lui marquaient celui que leur communauté « avait élu pour Visiteur de l'Abbaye. Elle donna ensuite « la liste des confesseurs, qu'elle plaçait dans les cou- « vents, aux religieux qu'elle avait nommés pour ses « vicaires, dans les quatre provinces de France, de « Guienne, d'Auvergne et de Bretagne, ce qui leur donne « droit de Visiteur apostolique pendant les trois années « de leur vicariat; Madame leur donna les sceaux et les « pouvoirs scellés.

« Le dernier jour, 6e d'août, les religieux vinrent de « leur couvent dans notre église, revêtus d'ornements « sacerdotaux et apportèrent processionnellement le Saint-

[1] Les Dames de Fontevrault étaient entièrement vêtues de blanc, sauf le voile qui était noir : dans les cérémonies, elles prenaient l'*habit de chœur*, qui consistait en une longue robe d'étamine noire, passée sur les autres vêtements.

« Sacrement, firent trois tours dans l'église saluant Ma- « dame l'Abbesse deux à deux, chaque fois qu'ils pas- « sèrent devant la grille, où elle était sur son prie-Dieu, « la crosse auprès d'elle..... A 2 heures, il y eut encore « une thèse de théologie soutenue par un autre religieux; « Madame y reçut des compliments comme à la première. « Le jour du chapitre, les religieux tirèrent sur les hau- « teurs des bois un feu d'artifice, qui se pouvait voir de « tous côtés.

« Les habitants ont aussi donné des marques de leur « joie par des illuminations .... »

Depuis quelques années, les idées avaient marché, l'Ordre de Fontevrault subit de vives attaques, mais les temps étaient bien changés : à la veille de 89, on se préoccupait beaucoup moins des droits spirituels des Abbesses que des priviléges exorbitants dont leurs biens jouissaient. Ce fut pour en obtenir la confirmation que Madame d'Antin se rendit à Paris, peu de temps après sa prise de possession, sous le prétexte de se faire bénir. La nouvelle Abbesse fut bénite par l'évêque de Chartres, premier aumônier de la Reine, dans l'abbaye royale de Saint-Cyr, en présence de Mesdames Victoire et Sophie de France, qui avaient été élevées au Grand-Monastère et d'une illustre et nombreuse assemblée.

Aussitôt après cette cérémonie, Madame d'Antin commença ses démarches, qui ne durèrent pas moins de deux ans, quoiqu'elle comptât des protecteurs jusque dans la famille royale. Elle obtint enfin les lettres patentes si

désirées, qui *exemptaient de tous subsides, tailles, gabelles, etc., non-seulement les officiers et fermiers, mais encore les domestiques de l'abbaye sans en limiter le nombre et la dégrevaient du décime de guerre, impôt auquel le clergé lui-même était soumis.*

Heureuse de ce triomphe inespéré, Madame d'Antin s'empressa de revenir à Fontevrault, où elle fut reçue avec les démonstrations de la joie la plus vive.

« ..... [1] Madame passa par Saumur, où on lui rendit « de grands honneurs, l'abbaye ayant un domaine fort « étendu dans cette ville. Nos officiers et une compagnie « de 50 cavaliers, composée des principaux bourgeois, « partirent de grand matin pour lui faire escorte. Madame « l'Abbesse arriva à Fontevrault vers les onze heures, les « gardes de la prévôté de Saumur l'accompagnèrent (et « c'est leur devoir), 12 carabiniers d'un régiment, qui « était en garnison à Saumur s'y joignirent, 6 d'entr'eux « jouèrent de la flûte, de la trompette et du hautbois, « tant que dura la marche. En entrant dans le bourg, le « sénéchal de Saumur, qui l'avait aussi accompagnée, la « harangua. Elle trouva sous les armes, tambour battant, « tous les domestiques en habits et chapeaux bordés d'or, « le drapeau à ses armes, les gardes et le suisse de « l'abbaye. »

Madame d'Antin y fit son entrée dans son carrosse,

[1] Manuscrit de la Sœur de l'Hospital. Bibliothèque d'Angers, carton 792.

accompagnée des religieux, de toutes les troupes et de plus de 2,000 personnes; elle descendit à la porte de l'église, où elle pénétra sous un riche dais tenu par six religieux, précédée de la crosse de l'Abbaye et de la châsse renfermant le morceau de la Vraie Croix, que Richard Cœur-de-Lion, revenant de la Palestine, avait donné au Grand-Monastère.

Elle se rendit ensuite dans une salle du couvent des religieuses, qui toutes défilèrent devant elle, conduites par la Grande Prieure et lui baisèrent la main en signe d'hommage.

Le soir, elle donna aux dignitaires des Sœurs un grand dîner pendant lequel celles qui savaient chanter ou jouer des instruments exécutèrent un concert. Le lendemain, la communauté régala son Abbesse et termina les réjouissances par un beau feu d'artifice suivi d'une loterie.

La religieuse, qui nous a légué le souvenir de ces innocentes fêtes et qui semble éprouver un plaisir enfantin à nous en décrire jusqu'aux moindres détails, remercie le Ciel de la prospérité présente. « De si beaux commen- « cements, dit-elle, en terminant, annoncent un avenir « glorieux. Je me fais un plaisir et un devoir d'en laisser « la relation pour les siècles futurs. »

Vingt-huit ans après, une vieille femme se mourait de misère, sur un lit de l'Hôtel-Dieu de Paris, c'était Madame Julie-Sophie-Gillette de Gondrin de Pardaillan d'Antin, dernière Abbesse de Fontevrault!

Quand les décrets du 4 août et du 2 novembre 1789 eurent aboli les priviléges et déclaré les biens du clergé, propriétés nationales, des commissaires se présentèrent à l'abbaye, en expulsèrent les habitants et en prirent possession au nom de la loi.

Quels regrets durent attrister l'âme des pauvres religieuses, exilées de cette demeure qu'elles aimaient et où beaucoup d'entr'elles avaient toujours vécu depuis leur enfance! Quelles craintes durent les assaillir, au moment de rentrer dans cette société, dont les séparaient leurs croyances, leurs préjugés et qui se manifestait à elles par un tel acte de rigueur! Heureuses encore celles à qui il restait une famille; les autres n'eurent pour vivre que la modeste pension allouée par l'État en échange de leurs biens et les secours que leur offraient les personnes touchées de leur misère.

Les jours de la Terreur arrivèrent : les vassaux de l'abbaye, qui avaient mangé le pain des religieuses et courbé si souvent leur front devant elles, accoururent en foule pour se venger d'une oppression qui s'était toujours traduite par des bienfaits, et crurent en détruisant tout, faire acte de citoyens libres. Les autels furent profanés, les écussons brisés, les statues des Rois mutilées ou traînées dans la boue et les cendres de ces morts illustres jetées au vent.

Quand la fureur populaire fut assouvie, les portes de l'abbaye se refermèrent et longtemps l'herbe crut dans

les cloîtres déserts et sur le parvis des nefs silencieuses.

Aujourd'hui de tout cet Ordre immense, il ne reste plus qu'un petit couvent à Chemillé [1], humble débris de ce grand naufrage : le monastère de Robert d'Arbrissel est une Maison de force et de correction!

[1] Ce couvent a deux petites succursales, l'une à Brioude (Haute-Loire), l'autre à Boulaur (Gers). La dernière religieuse de l'abbaye de Fontevrault est morte en 1854 à Chemillé. Elle était âgée de 90 ans. Née le 31 janvier 1764, elle se nommait Elisabeth-Jeanne-Baptiste Guy-O-Thro, et était fille d'un riche armateur de Noirmoutiers : elle fit ses vœux le 14 mars 1784. (Godard-Faultrier, *Répertoire archéologique de l'Anjou*, année 1860, p. 223.)

LES MONUMENTS DE FONTEVRAULT

LES MONUMENTS DE FONTEVRAULT

COLUMBIA
UNIVERSITY
LIBRARY

COLUMBIA
UNIVERSITY
LIBRARY

Chapelle sépulcrale de Fontevrault

CHAPITRE VI.

LES MONUMENTS DE FONTEVRAULT.

L'Eglise du Grand-Moutier. — Le tombeau de Robert d'Arbrissel. — Le cimetière des Rois. — Les Cloîtres. — Le Réfectoire. — La Salle du Chapitre. — La Fontaine Saint-Robert ou Font-Evrault. — La Tour d'Evrault et la chapelle sépulcrale Sainte-Catherine.

L'Eglise du Grand-Moutier.

Malgré la destruction d'une grande partie des anciens bâtiments, les modifications apportées à ceux qu'on a conservés et les constructions nécessitées par la nouvelle destination qu'on lui a donnée, l'abbaye de Fontevrault est digne de fixer l'attention des curieux et des archéologues, car tous les genres d'architecture, depuis la fin du XIe siècle jusqu'au XVIIIe, s'y trouvent réunis.

Le plus beau reste de l'ancien monastère est l'église du Grand-Moutier, bien que ce remarquable édifice

COLUMBIA UNIVERSITY LIBRARY

CHAPITRE VI.

LES MONUMENTS DE FONTEVRAULT.

L'Eglise du Grand-Moutier. — Le tombeau de Robert d'Arbrissel. — Le cimetière des Rois. — Les Cloîtres. — Le Réfectoire. — La Salle du Chapitre. — La Fontaine Saint-Robert ou Font-Evrault. — La Tour d'Evrault et la chapelle sépulcrale Sainte-Catherine.

L'Eglise du Grand-Moutier.

Malgré la destruction d'une grande partie des anciens bâtiments, les modifications apportées à ceux qu'on a conservés et les constructions nécessitées par la nouvelle destination qu'on lui a donnée, l'abbaye de Fontevrault est digne de fixer l'attention des curieux et des archéologues, car tous les genres d'architecture, depuis la fin du XIe siècle jusqu'au XVIIIe, s'y trouvent réunis.

Le plus beau reste de l'ancien monastère est l'église du Grand-Moutier, bien que ce remarquable édifice

ait subi des transformations, qui ont complétement altéré sa physionomie primitive. Commencée en 1101 ou 1102 [1] et achevée vers le milieu du XIIe siècle, elle appartient par ses caractères architectoniques à la période romane secondaire, époque à laquelle le style bysantin vint modifier profondément le roman. La seule partie qui ait été respectée, et qui comprend les transepts et l'abside, sert aujourd'hui de chapelle aux détenus : une rangée de colonnes à chapiteaux frustes, supportant des petites arcades byzantines d'une élégante simplicité, règne autour du chœur et forme des bas-côtés sur lesquels s'ouvrent des chapelles rayonnantes. On sait que dans la symbolique des églises, cette disposition, commune au moyen âge, représente la couronne d'épines placée autour de la tête du Christ, dont le corps est figuré par la nef et les bras par les transepts. Dans l'une de ces chapelles, on voyait avant Louise de Bourbon de Lavedan, le tombeau de Pierre II, évêque de Poitiers, ami de Robert d'Arbrissel : leurs cendres furent réunies par ordre de cette Abbesse et placées sous un mausolée qu'elle fit construire en 1623.

L'église du Grand-Moutier présentait autrefois cinq magnifiques coupoles reposant sur d'immenses arcs à plein cintre, dont une seule, celle du chœur, subsiste encore telle qu'elle était au XIIe siècle; les autres ont été malheureusement coupées pour y asseoir un plancher.

[1] Chronique de Saint-Florent, citée par Dom Chamard, *Vies des saints Personnages de l'Anjou*, p. 20.

Ces voûtes gigantesques étaient sans doute autrefois ornées de peintures, effacées depuis par un badigeonnage sacrilége. A l'époque où ce monument fut construit, la peinture et la sculpture polychromes étaient fort usitées et les traces que l'on peut constater sur les remarquables chapiteaux de la nef, permettent de supposer que l'intérieur de l'église était, au moins en partie, revêtu de ces fresques si précieuses pour l'histoire de l'art et dont les vestiges épars çà et là font vivement regretter la perte.

Il suffit d'examiner les chapiteaux de la nef et de les comparer à ceux du chœur pour se convaincre que ces deux parties de l'édifice n'ont été construites ni à la même époque, ni par le même architecte : ceux-ci sont frustes ou portent simplement trois feuilles lancéolées, que l'on retrouve dans la tour d'Evrault et dans les parties les plus anciennes du Grand-Monastère; ceux de la nef offrent au contraire tout le luxe d'ornementation, qui caractérisa à un si haut degré les artistes byzantins : feuillages, animaux et personnages fantastiques capricieusement enroulés, bandelettes entrelacées et profondément fouillées, tel est l'aspect gracieux et varié qu'ils présentent.

L'extérieur de l'église est d'une grande simplicité : on remarque seulement sur la façade une archivolte d'une grande délicatesse, appartenant au XIIe siècle et deux niches, entourées de trois écussons mutilés. Ces niches sont du commencement de la Renaissance.

Tombeau de Robert d'Arbrissel.

Madame Louise de Bourbon de Lavedan, 31e abbesse, fit changer l'autel, qui existait depuis 1119 et dont l'architecture était sans élégance : on l'avait respecté jusqu'alors parce qu'il fut consacré le jour de la dédicace de la grande église par le pape Calixte II. Elle le remplaça par un autre beaucoup plus beau qui se trouve aujourd'hui dans l'église paroissiale de Fontevrault. Il fut consacré le 8 octobre 1623 par Philippe Cospéan, évêque de Nantes, qui y enferma les reliques de la sainte Vierge, des saints Jean-Baptiste et Jean l'Évangéliste et de saint Louis, roi de France [1].

Le modeste tombeau du fondateur, que l'on avait été obligé de déplacer pour construire l'autel, fut un peu reculé, pour le faire reposer sous un mausolée revêtu, en divers endroits, de plaques de marbre noir sur lesquelles des traits de l'Écriture sainte étaient gravés en lettres d'or.

« On y voyait la statue du Bienheureux Père en mar-
« bre blanc avec les habits sacerdotaux et le bâton pas-
« toral, gisant sur une tombe en marbre noir, sous la
« cambrure de l'arcade.

« Quand on ouvrit l'ancien tombeau, on trouva des
« os entiers qu'on recueillit dans un coffret de plomb, et

[1] Le P. Niquet.

COLUMBIA
UNIVERSITY
LIBRARY

COLUMBIA
UNIVERSITY
LIBRARY

« l'on y joignit les cendres qne l'on trouva dans le tom-
« beau de Pierre, évêque de Poitiers, son ami. »

Ce coffret portait l'inscription suivante :

« En cette capse sont les os et cendres du digne corps
« du vénérable Robert d'Arbrissel, instituteur et fonda-
« teur de l'ordre de Fontevrault, scelon qu'on le trouva
« en son tombeau, quand il fut levé et érigé en ce lieu
« pour faire le grand autel par le commandement et bon
« soing de digne Abesse et chef du dit ordre, Madame
« Loyse de Bourbon, le 5 octobre 1622 [1]. »

Lorsqu'en 1813, on fit les démolitions nécessitées par la destination nouvelle donnée à l'église, on retrouva ce coffret : il fut cédé depuis par l'administration de la Maison Centrale au couvent des Fontevristes de Chemillé, après avoir été ouvert deux fois, en 1847 par M. le curé de Saint-Maurille et le 12 avril 1860 par M. Barbier de Montault, chanoine d'honneur de la basilique d'Anagni, directeur du Musée diocésain, en présence d'une commission nommée par l'évêque d'Angers. On y trouva :

1° Un suaire en damas de soie jaune paraissant appartenir au XIIIe siècle ;

2° Un autre suaire en soie ou vêtement ecclésiastique fort ancien ;

3° Quelques cordelettes ou galons de soie ;

4° Une assez grande quantité de cheveux dont quelques-uns encore adhérents au crâne ;

[1] Le P. Niquet, p. 125-127.

COLUMBIA
UNIVERSITY
LIBRARY

« l'on y joignit les cendres qne l'on trouva dans le tom-
« beau de Pierre, évêque de Poitiers, son ami. »

Ce coffret portait l'inscription suivante :

« En cette capse sont les os et cendres du digne corps
« du vénérable Robert d'Arbrissel, instituteur et fonda-
« teur de l'ordre de Fontevrault, scelon qu'on le trouva
« en son tombeau, quand il fut levé et érigé en ce lieu
« pour faire le grand autel par le commandement et bon
« soing de digne Abesse et chef du dit ordre, Madame
« Loyse de Bourbon, le 5 octobre 1622 [1]. »

Lorsqu'en 1813, on fit les démolitions nécessitées par la destination nouvelle donnée à l'église, on retrouva ce coffret : il fut cédé depuis par l'administration de la Maison Centrale au couvent des Fontevristes de Chemillé, après avoir été ouvert deux fois, en 1847 par M. le curé de Saint-Maurille et le 12 avril 1860 par M. Barbier de Montault, chanoine d'honneur de la basilique d'Anagni, directeur du Musée diocésain, en présence d'une commission nommée par l'évêque d'Angers. On y trouva :

1° Un suaire en damas de soie jaune paraissant appartenir au XIIIe siècle ;

2° Un autre suaire en soie ou vêtement ecclésiastique fort ancien ;

3° Quelques cordelettes ou galons de soie ;

4° Une assez grande quantité de cheveux dont quelques-uns encore adhérents au crâne ;

[1] Le P. Niquet, p. 125-127.

5° Un mélange confus de scories noirâtres, de chaux, craie, tuf, etc.;

6° Des ossements noircis ayant appartenu à un seul et même sujet;

7° De petits fragments d'ossements blancs appartenant certainement à un sujet différent (Pierre II, évêque de Poitiers);

8° De la poussière d'ossements.

Quelques parcelles des reliques furent détachées pour le diocèse de Poitiers; on réserva les morceaux d'étoffe pour le Musée diocésain, la capse fut ensuite scellée et remise aux Fontevristes de Chemillé [1].

Lorsque le corps de Robert fut transporté au Grand Monastère son cœur fut conservé à Orsan et placé dans l'église du couvent, sous une petite pyramide de pierre, qui fut dégradée pendant les guerres de Religion et avait disparu depuis longtemps quand la Révolution survint; cependant la précieuse relique ne fut pas perdue tout entière, car, en 1648, un religieux de l'Ordre, nommé Jean Lardier, pour obéir à un vœu qu'il avait fait pendant une grave maladie, rapporta à Fontevrault une partie du cœur de Robert. « Il fit faire une petite capse où était « clos une portion de ce saint cœur, laquelle capse est « renfermée dans un grand cœur argenté..... au dos du-

[1] Procès-verbal de l'ouverture de la capse de plomb renfermant les ossements de S. Pierre II, évêque de Poitiers et du B. Robert d'Arbrissel. — Barbier de Montault, *Répertoire archéologique de l'Anjou*, p. 207, année 1860.

« quel sont gravés ces mots : *Votum Joann. Lard. Relig.* « *Fontis Ebraldi, beato Roberto, ob vitam ipsi restitutam* « *die 25 junii 1648*. Au piédestal de ce cœur, aussi « argenté et ciselé, est renfermé un livre intitulé : *Rober-* « *tus illustratus*, contenant la règle de Fontevrault et le « nom de tous les religieux, qui ont été dans l'Ordre, tant « à Fontevrault que dans les autres couvents. Le 12 avril « 1649, fut posée la première pierre du monument élevé « par le susdit Jean Lardier, dans l'église de Saint-Jean « de l'Habit à côté de l'Évangile, orné de deux anges, qui « sont aux côtés dudit cœur, de marbres, nappes et « tableaux [1]. »

Cette relique se trouve aujourd'hui dans la chapelle des Fontevristes de Chemillé.

Bodin, auteur d'un remarquable ouvrage sur l'Anjou, suppose que la statue, dont il a été question plus haut, est celle qui avait été placée au XIIe siècle sur le tombeau de Robert; c'est une erreur. Un vieux compte manuscrit ne laisse aucun doute à cet égard. Quand on construisit le nouveau mausolée, l'ancienne statue fut remplacée par une autre faite à Paris d'après les ordres de Mme Louise de Bourbon; elle coûta 800 livres et arriva à Fontevrault le 10 juin 1624 [2] : elle a disparu pendant la Révolution. Les plaques de marbre dont le tombeau était revêtu se trouvent aujourd'hui au château de Saint-Médard, commune de Chouzé (Maine-et-Loire);

[1] Cartulaire de l'Abbaye, t. Ier, p. 437.

[2] Cartulaire de l'Abbaye, t. II, p. 288.

elles ont été sciées pour en faire des dessus de cheminée; les inscriptions qui y sont gravées sont tournées du côté du mur [1].

Le tombeau de Robert d'Arbrissel, dégradé en 93, est situé dans la petite sacristie de la chapelle des détenus : il n'offre rien de remarquable

---

Le Cimetière des Rois.

Presque en face, mais dans la nef aujourd'hui transformée en réfectoire, on voyait autrefois le caveau connu sous le nom de Cimetière des Rois.

[2] En 1504, Renée de Bourbon fit poser la grille, qui devait séparer le chœur de la partie réservée aux religieuses, on transporta les effigies placées sur les tombeaux des princes, un peu plus loin, mais toujours dans la clôture des sœurs. Cette Abbesse changea aussi la disposition des cercueils, car on n'a point trouvé Richard Cœur-de-Lion aux pieds de son père, ni Jeanne d'Angleterre aux pieds d'Éléonore de Guienne, sa mère, lorsqu'on y a fouillé en 1638. Depuis Renée jusqu'à cette époque,

[1] Godard-Faultrier, *Répertoire archéologique de l'Anjou*, année 1861, page 217.

[2] Le P. Niquet.

les effigies étaient placées de la manière suivante : Henri II, Richard, Éléonore de Guienne, Jeanne d'Angleterre, Reine de Sicile, sœur de Richard et mère de Raymond, comte de Toulouse; ces quatre statues étaient couchées les unes à côté des autres. Plus près, vers la grille, on voyait l'effigie d'Isabeau d'Angoulême, femme de Jean-sans-Terre et la statue de Raymond. Elle représentait ce prince, à genoux, se frappant la poitrine, pour marquer le repentir qu'il avait éprouvé de s'être laissé séduire par les erreurs des Albigeois [1].

En 1638, il n'y avait que ces six statues sur les dalles, qui recouvraient le caveau. Outre les corps des personnages que nous avons nommés, il renfermait ceux d'Ala et de Mathilde, duchesses de Bourbon, de Mathilde, duchesse de Nevers, de Sybille, fille d'un empereur de Constantinople, de Marguerite, fille et d'Agathe, nièce de Thibaut, comte de Champagne. Le cœur de Béatrix, fille de Richard Cœur-de-Lion, ceux de Jean-sans-Terre et de Henri III, roi d'Angleterre, y étaient déposés. En 1638, sous Madame Jeanne-Baptiste de Bourbon, il fallut encore remuer ces monuments pour faire la fondation de deux arcades, dont l'une devait couvrir le tombeau des rois et la disposition des effigies fut encore changée.

Au-dessous de la statue de Henri II, on lisait cette épitaphe :

[1] Le P. Niquet.

Rex Henricus eram, mihi plurima regna subegi.
Multiplicique modo, duxque, comesque fui.
Cui satis ad votum non essent omnia terræ
Climata, terræ modò sufficit octo pedum.
Qui legis hæc, pensa discrimina mortis et in me
Humanæ speculum conditionis habe.
Sufficit huic tumulus cui non suffecerat orbis.

« J'étais le roi Henri, j'ai soumis plusieurs royaumes « et par divers moyens j'ai été duc et comte. Huit pieds « de terre suffisent à celui dont l'ambition n'eût pas été « rassasiée par tous les pays du monde. Vous, qui lisez « ces mots, voyez en moi un utile exemple des arrêts de « la mort et des vicissitudes de la condition humaine, un « tombeau suffit à celui qui trouvait l'univers trop « borné [1]. »

Richard Cœur-de-Lion, son fils, mourut au siége de Chalus. Le bruit s'étant répandu qu'un seigneur poitevin avait trouvé un trésor composé de douze statues en or massif, représentant un empereur romain à table avec sa famille, Richard auquel ce seigneur en avait offert une partie, exigea que tout lui fût remis. Le gentilhomme se retira dans le château de Chalus, où Vicmar, comte de Limoges, lui donna asile : sommé de livrer son hôte, Vicmar refusa, et Richard, furieux de cette résistance,

[1] La plaque de marbre qui portait cette inscription se trouve actuellement au château de Saint-Médard ; elle y forme un dessus de cheminée.

vint mettre le siége devant la forteresse, jurant de faire pendre tous ses défenseurs. Sachant le sort qui leur était réservé, ils combattirent en désespérés et le roi d'Angleterre, s'étant un jour approché imprudemment des murailles, fut atteint au bras par une flèche empoisonnée. Il était près de mourir, quand la place se rendit; Bertrand de Gourdon, qui l'avait blessé, lui fut amené : il lui pardonna, lui fit remettre une somme d'argent, mais à peine eut-il rendu le dernier soupir que le malheureux gentilhomme fut écorché vif et pendu [1].

Richard mourut le 6 avril 1199, après dix ans de règne; son corps fut, suivant son désir, transporté à Fontevrault. Au-dessous de sa statue, on lisait ces vers :

Pictavus exta ducis sepelit, tellus que Chalutis
Corpus dat claudi sub marmore Fontis-Ebraldi,
Neustria, tuque tegis cor inexpugnabile regis :
Sic loca per trina se sparsit tanta ruina,
Nec fuit hoc funus cui sufficeret locus unus.

« Le Poitou et la terre de Chalus renferment les en- « trailles du duc, Fontevrault possède son corps déposé « sous le marbre, et toi, Neustrie, tu conserves le cœur « invincible de ce roi. Ainsi trois pays différents se par- « tagent une si grande ruine, un seul ne pouvait suffire « à sa sépulture. »

Le tombeau de Richard était orné de trois lions. Il fut le premier des souverains anglais qui prit des armoiries.

[1] Touchard-Lafosse, *La Loire historique*, p. 23.

Ses ossements, recueillis en 93 par un habitant de Fontevrault, ont été cédés à l'Angleterre et reposent aujourd'hui dans l'abbaye de Westminster.

Sa mère était Aliénor ou Eléonore de Guienne. Répudiée par Louis VII, roi de France, elle épousa Henri II, roi d'Angleterre, qui la rendit fort malheureuse, et lui fit expier par seize ans de prison, le tort, bien pardonnable chez une femme, de ne point vouloir supporter les infidélités de son mari. Après la mort de Henri II, elle vint, sous Mathilde de Flandres, 5e abbesse, prendre le voile au Grand-Monastère, où elle mourut le 31 mars 1204. Elle y fut inhumée à côté de son mari.

Auprès d'elle reposait Isabeau d'Angoulême, femme de Jean-sans-Terre, qui l'avait enlevée, le jour même de ses noces, à son fiancé, Hugues de Lusignan, comte de la Marche. Il avait répudié, pour l'épouser, Avicie de Glocester, mais il dut souvent se repentir de sa faute, car Isabeau, légère, vindicative et méchante, fit le tourment de sa vie. Aussitôt qu'elle fut veuve, elle se hâta de donner sa main à son ancien fiancé, qui n'avait jamais cessé de l'aimer. Elle mourut quelque temps après et son fils Henri III la fit inhumer à Fontevrault [1].

Des six statues, qui existaient au temps de Jeanne-Baptiste de Bourbon, quatre furent épargnées pendant la Révolution : longtemps elles restèrent oubliées dans la poussière, au milieu des tombeaux détruits. En 1817, le

[1] Touchard-Lafosse, *La Loire historique*.

prince-régent d'Angleterre les demanda au gouvernement français, M. de Wismes [1], qui était alors préfet de Maine-et-Loire, insista au nom du département pour que ces statues fussent considérées comme un monument national et proposa de les placer dans la tour d'Evrault. Le ministre ne crut pas devoir donner suite à ce projet, mais les effigies furent laissées à l'abbaye. Un peu avant 1848, on les transporta par ordre du roi Louis-Philippe, à Versailles, puis au musée du Louvre, où elles furent repeintes et restaurées : elles allaient prendre le chemin de Versailles et peut-être celui d'Angleterre, quand le 24 février survint : le département de Maine-et-Loire les réclama et elles lui furent rendues [2].

Aujourd'hui, elles reposent dans une petite chapelle sombre pratiquée au fond du transept de droite; on y voit aussi une plaque de marbre noir, qui se trouvait sur le tombeau de Mme Jeanne-Baptiste de Bourbon.

Ces quatre statues, curieux spécimen de l'art au XIIIe siècle, ont la couronne sur la tête, elles sont couchées et de grandeur colossale, excepté celle d'Éléonore de Guienne, qui est de grandeur naturelle.

Henri II, le sceptre à la main, est vêtu d'une tunique rouge, avec manteau bleu. La tunique d'Éléonore de Guienne est gris-perle, lozangée d'or, son manteau est bleu.

[1] Lettre manuscrite de ce fonctionnaire. Bibliothèque d'Angers carton 792.

[2] Congrès archéologique tenu à Saumur en 1862.

Richard Cœur-de-Lion est vêtu d'une tunique rouge, avec manteau bleu.

Isabeau d'Angleterre a une tunique bleue, avec draperie jaune doublée de vert; elle tient un livre ouvert à la main.

Trois de ces statues sont en tuf, la quatrième, celle d'Éléonore, est en bois.

Les Cloîtres. — Le Réfectoire. — La Salle du Chapitre.

Chacun des couvents de l'Abbaye possédait autrefois un cloître distinct : de ceux qui existent encore, un seul, celui du Grand-Moutier, est vraiment digne de fixer l'attention des visiteurs. Sa construction remontait au temps où les premiers bâtiments furent élevés, mais sous Renée et Louise de Bourbon de Lavedan, son état de délabrement était tel, que ces deux abbesses le firent entièrement rebâtir : aussi présente-t-il le mélange de plusieurs genres d'architecture dont l'ensemble ne manque pas de grâce.

Le côté qui longe le réfectoire des religieuses est dû, comme ce bâtiment, à Mme Renée de Bourbon, les trois autres sont l'œuvre d'un architecte nommé La Barre,

COLUMBIA UNIVERSITY LIBRARY

COLUMBIA UNIVERSITY LIBRARY

avec lequel Mme Louise de Bourbon [1] traita pour les réparations à effectuer dans le Grand-Monastère. Quoique exécutées à des époques très-rapprochées, ces restaurations présentent des différences notables, ce qui tient sans doute à ce que les architectes se sont attachés à reproduire les caractères distinctifs du morceau dont la réparation leur était confiée. C'est ainsi que dans les trois côtés dus à Mme Louise, les voûtes sont à ogive surbaissée, transition du roman au genre ogival, du plein-cintre à l'arc en tiers-point à peine sensible ici; tandis que celui de Mme Renée offre toute l'élégance, la légèreté et la hardiesse du style ogival. Les voûtes sont ornées d'arceaux ou nervures, construits en ligne diagonale, se réunissant en un fleuron, qui forme clef de voûte.

Les galeries du cloître donnent sur la cour par de larges ouvertures à plein-cintre, séparées à l'extérieur par des colonnes géminées d'ordre ionique, appartenant selon toute apparence au siècle de Louis XIV et qui produisent un assez bel effet. Ces colonnes sont remplacées du côté du réfectoire par des contreforts près de l'un desquels, on voit une sculpture, qui paraît ancienne et qui représente le monogramme du Christ, figuré par deux poissons, emblème des chrétiens, régénérés par l'eau du baptême.

En divers endroits du cloître et particulièrement du côté de la salle capitulaire, on remarque des sculptures

[1] Manuscrit de la Bibliothèque impériale.

COLUMBIA UNIVERSITY LIBRARY

avec lequel Mme Louise de Bourbon [1] traita pour les réparations à effectuer dans le Grand-Monastère. Quoique exécutées à des époques très-rapprochées, ces restaurations présentent des différences notables, ce qui tient sans doute à ce que les architectes se sont attachés à reproduire les caractères distinctifs du morceau dont la réparation leur était confiée. C'est ainsi que dans les trois côtés dus à Mme Louise, les voûtes sont à ogive surbaissée, transition du roman au genre ogival, du plein-cintre à l'arc en tiers-point à peine sensible ici; tandis que celui de Mme Renée offre toute l'élégance, la légèreté et la hardiesse du style ogival. Les voûtes sont ornées d'arceaux ou nervures, construits en ligne diagonale, se réunissant en un fleuron, qui forme clef de voûte.

Les galeries du cloître donnent sur la cour par de larges ouvertures à plein-cintre, séparées à l'extérieur par des colonnes géminées d'ordre ionique, appartenant selon toute apparence au siècle de Louis XIV et qui produisent un assez bel effet. Ces colonnes sont remplacées du côté du réfectoire par des contreforts près de l'un desquels, on voit une sculpture, qui paraît ancienne et qui représente le monogramme du Christ, figuré par deux poissons, emblème des chrétiens, régénérés par l'eau du baptême.

En divers endroits du cloître et particulièrement du côté de la salle capitulaire, on remarque des sculptures

[1] Manuscrit de la Bibliothèque impériale.

récemment restaurées [1], représentant les attributs de la Passion; elles appartiennent à la Renaissance.

Le réfectoire des religieuses, dans lequel la tour d'Evrault est enclavée, mérite d'être visité, quoiqu'il ait été coupé par un plancher dans toute sa longueur : à l'une des extrémités, on voit les restes de la stalle dans laquelle se plaçait l'Abbesse, quand elle assistait aux repas; elle y avait sa table particulière. Les voûtes du réfectoire sont ogivales à nervures, comme celles du cloître.

La salle du chapitre est due, comme les bâtiments qui en dépendent, à Mme Louise de Bourbon de Lavedan. Elle appartient au genre ogival : les murs sont ornés de peintures en très-mauvais état, représentant des sujets tirés de la Passion, avec les portraits de plusieurs Abbesses. Elle s'ouvre sur le cloître par un portail chargé de sculptures de mauvais goût, qui, avec les fenêtres à plein-cintre reposant sur des colonnes d'ordre ionique, altère complétement le caractère de la salle; deux piliers, s'arrondissant en voûte ogivale, s'élançaient du sol; la partie inférieure en a été brisée et remplacée par deux colonnes à chapiteau corinthien d'un effet déplorable.

La salle capitulaire donne sur une petite cour, qui était autrefois le cimetière de sœurs, comme le prouvent les inscriptions tumulaires que l'on y remarque. Les religieux des deux sexes eurent d'abord, ainsi que le

[1] Les restaurations exécutées dans l'abbaye sont dues en grande partie à l'initiative de M. Christaud, directeur actuel de la Maison centrale.

prescrivaient les Constitutions de Robert, une sépulture commune, près du couvent de la Magdelaine, mais plus tard, l'usage d'inhumer les sœurs dans l'intérieur de leur clôture s'introduisit à Fontevrault et fut consacré par le décret de réformation [1].

La Fontaine Saint-Robert ou Font-Evrault.

La fontaine, dont il a déjà été question au commencement de la notice, jaillit, dit la légende, à la voix de l'apôtre pour désaltérer ses disciples; la vérité est qu'elle existait depuis les temps les plus reculés et que l'abondance et la limpidité de ses eaux déterminèrent Robert à s'arrêter dans le vallon où elle coule. Après la mort de ce saint personnage, on lui donna son nom [2] qu'elle a conservé depuis.

L'entrée de cette fontaine se trouve auprès de l'ancien couvent de la Magdelaine; elle est protégée par une tour de forme circulaire, au fond de laquelle on descend par quelques marches. L'eau arrive, fraîche et pure, dans les réservoirs, par un canal souterrain de deux pieds de largeur environ, recouvert d'une voûte à plein-cintre, assez

[1] *Regula Ord. Fontiseb.*, cap. XLII, p. 172 et cap. LXXIV, p. 268.
Charte de 1462, cartul. de l'Abbaye, t. Ier, p. 436.

élevée pour qu'un homme puisse facilement s'y tenir debout sur les deux petits trottoirs, qui règnent de chaque côté. Au bout de quelques mètres, le canal se partage en deux branches; celle de gauche finit presque immédiatement à l'une des sources; l'autre, beaucoup plus considérable, se prolonge sous les jardins. Nous avons eu la curiosité d'y pénétrer; au bout de trente mètres, les trottoirs cessent et l'on est obligé de marcher dans l'eau dont la profondeur moyenne est de 40 centimètres. Le canal, après avoir décrit plusieurs sinuosités, se termine à une assez grande distance de son ouverture.

La fontaine Saint-Robert fournit l'eau en si grande abondance, qu'elle suffit aux besoins de plus de 2,000 personnes et qu'elle alimente en outre la buanderie et la machine à vapeur de la forge, près de laquelle elle est située.

La Tour d'Evrault et la Chapelle sépulcrale Sainte-Catherine.

La Tour d'Evrault est sans contredit le monument le plus intéressant de l'Abbaye, non-seulement par la bizarrerie de sa forme et le rôle que lui ont assigné les traditions populaires, mais encore par l'incertitude, qui

plane toujours sur le véritable usage pour lequel il a été construit.

Il se trouve à droite, dans la deuxième cour; sa hauteur est de 72 pieds, sa largeur de 33. C'est une tour octogone, surmontée d'un toit en pierre de même forme, dont les angles correspondent au milieu des faces de la tour : sur ce toit s'élève une flèche conique octogone, bâtie en pierres taillées à facettes, couronnée par une lanterne composée de huit petites colonnes. Au milieu de chaque face, se trouve une espèce d'abside ou de chapelle semi-circulaire, percée de trois fenêtres à plein-cintre, aujourd'hui murées. A l'extérieur, le toit s'appuie sur huit colonnes, dont le chapiteau, formé de trois feuilles lancéolées, grossièrement sculptées, se retrouve dans les parties les plus anciennes du monastère.

L'intérieur de la pyramide est conique comme l'extérieur et reçoit le jour par la lanterne, quand la porte est fermée. On entre dans chaque abside par une grande ouverture à ogive, située entre deux colonnes engagées dans le mur et revêtues d'anciennes peintures rougeâtres presque effacées.

Cette tour servait, d'après la tradition, de repaire à un redoutable brigand, qui, chaque soir, allumait au sommet un fanal dont la lumière attirait les voyageurs égarés.

Il suffit d'examiner ce monument, pour se convaincre qu'il n'a jamais eu une pareille destination : sa construction paraît remonter au XIIe siècle et tout porte à croire

qu'il a été bâti en même temps que le chœur de la grande église.

On a, depuis, supposé que c'était une chapelle sépulcrale et l'on a basé cette opinion sur sa ressemblance avec la chapelle Sainte-Catherine, qui se trouve au milieu de l'ancien cimetière de la paroisse et dont l'usage ne saurait être l'objet d'aucun doute [1].

Quelques savants assignent à la tour d'Evrault un rôle beaucoup moins poétique, mais, à leur avis, plus conforme aux usages du moyen âge. Selon eux, ce serait, tout simplement, l'ancienne cuisine [2] de l'abbaye. Malheureusement, on n'avance aucune preuve authentique et l'on se base sur des analogies contestables. Il n'y a donc à cet égard aucune certitude; il serait cependant facile de vérifier l'exactitude de l'une ou de l'autre de ces opinions si contraires, en faisant pratiquer des fouilles, ou exécuter une coupe dans les murs. Si la tour d'Evrault était autrefois une cuisine, la fumée et les huiles empyreumatiques ont dû imprégner profondément la pierre poreuse et tendre dont elle est bâtie.

La Tour d'Evrault est aujourd'hui classée parmi les monuments historiques.

[1] Charte de Berthe, dixième Abbesse, confirmant le don d'Ala, duchesse de Bourbon, religieuse de Fontevrault et fondatrice de la chapelle Sainte-Catherine. — (*Gallia Christiana, Ecclesia Pictavensis.*)

[2] Viollet-le-Duc, *Dictionnaire d'architecture*, t. IV.

Les autres édifices de Fontevrault, à l'exception de l'église Saint-Michel, sécularisée par le pape Léon X et devenue église paroissiale, ont subi tant de modifications, qu'ils offrent peu d'intérêt.

Quant aux couvents de la Magdelaine et de l'Habit, il n'en reste plus que quelques vestiges insignifiants.

FIN.

TABLE DES MATIÈRES

CHAPITRE I.

Origines de l'Ordre de Fontevrault. — Robert d'Arbrissel 7

CHAPITRE II.

Fondation du Grand-Monastère. — Extension considérable de l'Ordre. — Choix d'une Abbesse, chef spirituel et temporel. — Motifs allégués par le fondateur pour faire tomber ce choix sur une femme plutôt que sur une vierge élevée dans le cloître —Pétronille de Chemillé, 1re Abbesse de Fontevrault. — Mort de Robert d'Arbrissel. . . . 17

CHAPITRE III.

Fontevrault sous les premières Abbesses. — Henri II, Richard Cœur-de-Lion et Jean-sans-Terre, rois d'Angleterre, à Fontevrault. — Héroïsme d'une jeune religieuse. — Troubles et querelles dans l'Ordre. — Bizarre élection de Théopheigne de Chambon. — Décadence ; Marie de Bretagne; la Réformation. 27

CHAPITRE IV.

La Réformation (suite). — Renée, Louise et Jeanne-Baptiste de Bourbon. — De la Juridiction spirituelle et temporelle des Abbesses. — Démêlés de l'Ordre avec les Évêques au sujet de la confession des religieuses. — La linotte du pape Jean XXII. 41

CHAPITRE V.

Beaux jours de l'Ordre. — La Reine des Abbesses. — La Régence à Fontevrault. — Madame de Pardaillan d'Antin. — Cérémonies de l'intronisation. — Confirmation des priviléges de l'Abbaye. — La nuit du 4 août et le décret du 2 novembre 1789. — Mort de la dernière Abbesse. 51

CHAPITRE VI.

Les Monuments de Fontevrault. — L'église du Grand-Moutier. — Le tombeau de Robert d'Arbrissel. — Le Cimetière des Rois. — Les Cloîtres. — Le Réfectoire. — La salle du Chapitre. — La Fontaine Saint-Robert ou Font-Evrault. — La tour d'Evrault et la chapelle sépulcrale Sainte-Catherine 65

ANGERS, IMP. P. LACHÈSE, BELLEUVRE ET DOLBEAU.